

2020 **CEPFS**
Relatório Social



35 anos Atuando em Defesa da Vida e da Esperança

O Centro de Educação Popular e Formação Social – CEPFS, é uma Organização Não Governamental (ONG) que há 35 anos mobiliza e apóia agricultores e agricultoras de base familiar a desenvolverem iniciativas de convivência com as adversidades do clima semiárido a partir da valorização dos saberes e aproveitamento dos potenciais locais.

Confira a quantidade de Tecnologias Sociais Implantadas durante seus 35 anos de atuação

Cisternas para armazenamento de água para o consumo humano	1.368
Cisternas para armazenamento de água para produção de alimentos saudáveis	989
Barragens Subterrâneas	28
Bombas D'água Trampolim	217
Bombas D'água Popular	07
Bombas D'água Aro Trampolim	05
Barreiros Trincheira	111
Barraginhas	24
Poços Amazonas	07
Tanques em Lajedos de Pedra	23
Hortas Orgânicas com Economia de Água	449
Sistemas de Bóia para Lavagem do Telhado	98
Bancos de Sementes Comunitários	27
Fundos Rotativos Solidários	38



Em relação a experiência desenvolvida pelo CEPFS, em sua totalidade, as ações trabalhadas no período de 1985 até 2019 já beneficiaram um público de 98.108 pessoas. Nos municípios de Teixeira, Cacimbas, Matureia e Imaculada são 38 comunidades, com 985 famílias, todas trabalhando com a dinâmica de Fundo Rotativo Solidário.



No período de 2003 a 2019, 38 experiências de Fundos Rotativos Solidários existentes nas comunidades rurais de Teixeira, Cacimbas, Matureia e Imaculada movimentaram um valor de R\$ 818.114,20 beneficiando 985 famílias, através do apoio a 214 tipos de necessidades, dentre elas a replicação da construção de cisternas para o consumo humano. É uma experiência que gera empoderamento social, autonomia e capacidade de gestão das famílias de agricultores e agricultoras experimentadores (as).

Mensagem do Coordenador Executivo

Olá amigos e amigas, parceiros e parceiras, doadores e doadoras, o ano de 2020 foi bastante desafiador para o desenvolvimento da missão do CEPFS.

Foi necessário adaptar-se a realidade da Pandemia, portanto, muito do que estava planejado foi necessário se adequar a nova realidade e, algumas iniciativas tornaram-se impossíveis de serem desenvolvidas.

Em algum momento pareceu que era o fim. Integrantes da equipe testando positivo para o Covid-19, cenário de pouca expectativa de superação dos impactos na vida econômica das famílias e comunidades, etc.

Contudo, enquanto entidade que se propõe a desenvolver iniciativas que promovam o protagonismo dos agricultores e agricultoras de base familiar, firmou-se um propósito de repensar caminhos e continuar agindo, de tal modo, a não deixar as comunidades e famílias sem apoio, sem canal de interlocução para troca de experiência e superação dos principais obstáculos que surgiram, muitos deles, decorrentes da Covid-19.

Foi nesse contexto e com essa estratégia de resiliência que se vivenciou o ano de 2020, desenvolvendo algumas iniciativas possíveis, as quais são apresentadas, de forma sucinta, neste relatório.

A expectativa é de que em 2021 a esperança possa vencer o medo e, com a chegada de imunizantes se possa aos poucos voltar a uma nova normalidade.

Grande abraço a todos e todas.

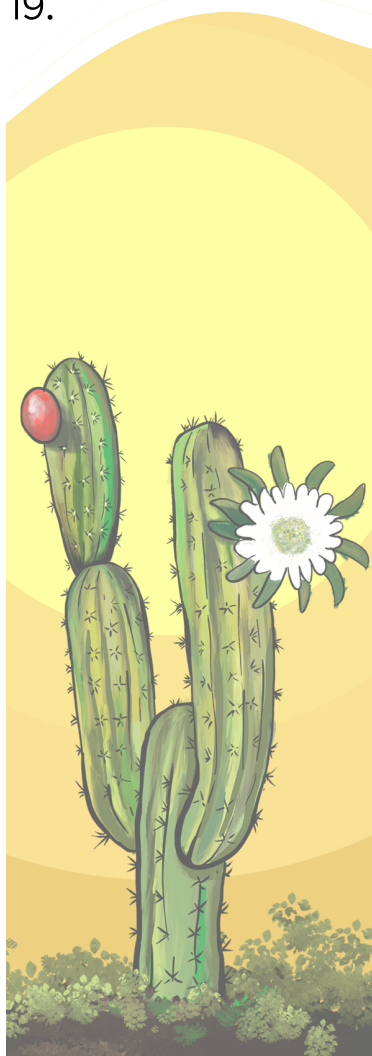

José Dias
Coordenador Executivo - CEPFS

Ações de Enfrentamento a Pandemia

As ações para enfrentamento a Covid-19, iniciaram no final do mês de março de 2020, com o fechamento do escritório e a paralisação das atividades de campo, com isso sentiu-se a necessidade de continuar o diálogo com os agricultores e agricultoras, que se deu de forma virtual.

Contato telefônico com as lideranças comunitárias

Inicialmente foram feitos contatos telefônicos a fim de identificar:

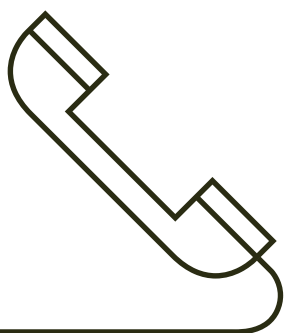

Como estavam se sentindo?

Com medo de contrair a doença, sem liberdade de ir e vir, insatisfeitas com o sistema de saúde do país e com a fé em Deus reaviada.

Como estavam se comportando?

Em isolamento social, com mais cuidado com a higiene e cancelando reuniões comunitárias.

Desafios?

Falta de entendimento da gravidade da situação, alguns continuavam agindo normalmente, houve diminuição na venda do excedente da produção comercializada em feiras livres e ocorrência de entrega da produção à domicílio apenas pelas famílias que tinham transporte, convergindo para mais famílias vulneráveis a contaminação.

Necessidades Emergenciais e Estruturais

Suporte financeiro para complementar a renda antes extraída com a venda do excedente da produção, apoio para ampliar os reservatórios de captação armazenamento e manejo de água de chuva para o consumo humano e para a produção de alimentos saudáveis, reconstruir suas histórias de vida a partir dos aprendizados e desafios vivenciados no período da pandemia do covid-19.

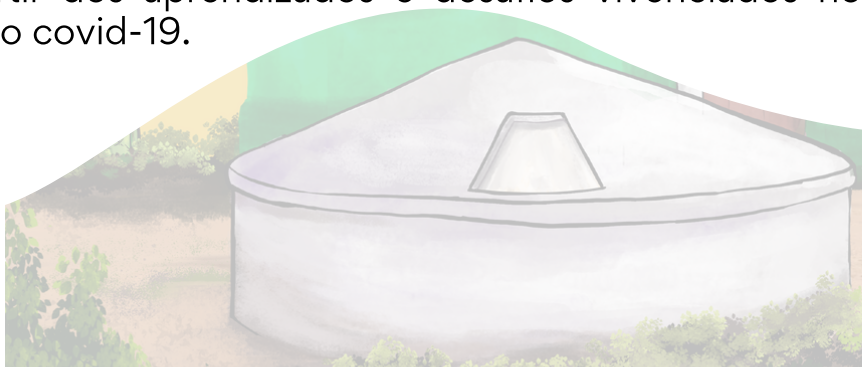

Ações de Enfrentamento a Pandemia



Criação de grupos de WhatsApp para compartilhamento das experiências familiares e comunitárias

Foram criados dois grupos de WhatsApp com a finalidade de manter a sintonia entre as comunidades, agricultores, agricultoras e membros da equipe do Cepfs. Um com a participação de agricultores e agricultoras com o objetivo de compartilhar as experiências entre si no âmbito da produção de alimentos saudáveis, e outro com a participação de lideranças comunitárias para diálogo sobre as estratégias que vinham desenvolvendo para continuidade das dinâmicas organizativas em especial os Fundos Rotativos Solidários.

Distribuição de Kits de Higiene e proteção a famílias carentes

A partir de contato telefônico com lideranças das comunidades de atuação do projeto Sertão Agroecológico e Solidário, que é apoiado pela Misereor, foi feito um levantamento sobre famílias vulneráveis que necessitavam de apoio para enfrentamento da COVID-19, que resultou na elaboração de uma proposta que foi aprovada pela Misereor permitindo o apoio a 140 famílias com kits de materiais de higiene e proteção.



Realização de Lives

No período eleitoral também foram realizadas três Lives de conscientização, com os temas: Cidadania, Voto e Exclusão Social no Brasil, o Papel Sociopolítico da Mulher Brasileira e Fé e Política.



Produção, veiculação e envio de Spots de conscientização

Foram produzidos spots de conscientização sobre os cuidados para evitar a contaminação pelo Coronavírus. Os mesmos foram veiculados, em rádios comunitárias e enviados para grupos de WhatsApp.

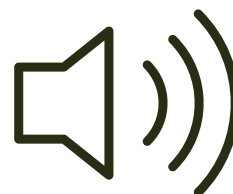

Projeto Sertão Agroecológico e Solidário

- Construção de 13 Cisternas para Captação e Armazenamento de Água para Consumo Humano com capacidade de armazenar 16.000 mil litros de água, cada uma, somando um volume total de 280.000 mil litros de água, beneficiando 65 pessoas diretamente.



- Realização de 13 visitas de acompanhamento e monitoramento das construções das cisternas.

- 08 Encontros para Diagnósticos dos Fundos Rotativos Solidários com a participação de 211 agricultores e agricultoras dentre as quais 161 mulheres e 50 homens, incluindo 60 jovens.

- Distribuição de 280 kits higiênicos, para famílias de comunidades beneficiadas pelo projeto em estado de maior vulnerabilidade social, no enfrentamento ao Covid-19, somando um total de 630 pessoas beneficiadas diretamente.



- Realização de 01 Encontro de Planejamento e Avaliação das ações do Projeto, com a participação de 10 agricultores e 16 agricultoras.

- Realização de 06 reuniões (03 presenciais e 03 virtuais) com as centrais de associações para definição das comunidades a serem beneficiadas com cisternas.

- Cadastramento de 05 famílias a serem beneficiadas com a construção de cisternas para o armazenamento de água para o consumo humano.



Programa Uma Terra e Duas Águas

- Municípios atendidos: Cacimbas e Patos.
- Comunidades Trabalhadas: Cacimbas 14 e Patos 12 = 26
- 100 famílias que foram beneficiadas com: Cisterna Calçadão, Cisterna de Enxurrada e Barreiro Trincheira receberam assessoria técnica em processos de Comercialização.

Atividades

- Participação de membros da equipe em 10 encontros de Capacitação (EAD) para formar as equipes técnicas das organizações sobre a comercialização dos alimentos.
- Participação em 04 encontros (EAD) com representantes da ASABRASIL e FIOCRUZ para discutir a temática "Vigilância Popular em Saúde em Tempos de Pandemia".
- 100 visitas a famílias beneficiárias pelo P1+2 para diagnosticar os avanços obtidos e as principais dificuldades encontradas, no âmbito da comercialização do excedente da produção, em mercados curtos (feiras da agricultura familiar, comunidade, etc) e acesso as políticas Programa de Aquisição de Alimentos e Programa Nacional de Alimentação Escolar.
- Realização de 8 encontros comunitários com famílias beneficiárias do P1+2 sobre: Segurança Alimentar e Nutricional, Planejamento da Produção e Comercialização.
- Aquisição de 10 barracas de feira e 02 balanças de precisão para apoiar as famílias em seus processos de comercialização.

Resultados

- Foi uma importante e estratégica iniciativa que permitiu a reaproximação e acompanhamento por um período maior das famílias.
- O processo de capacitação EAD em comercialização e o ciclo de encontros territórios saudáveis e sustentáveis no semiárido brasileiro foi muito importante para definição de uma estratégia institucionalizada no âmbito do território, considerando as diversas temáticas abordadas enquanto temas transversais para construção de uma política de desenvolvimento e fortalecimento do trabalho em rede;

Resultados

- Possibilitou a abertura de caminhos importantes de aproximação com as famílias, a partir de um olhar mais sistêmico no que se refere a comercialização;
- Definiu estratégias e possibilidade de ampliar parcerias com setores públicos, numa perspectiva de maior interação e integração das políticas públicas entre Estado e Município;
- Fortaleceu uma rede onde a solidariedade é sinônimo de partilha e desenvolvimento;
- As atividades presenciais de formação possibilitou identificar junto as famílias a capacidade do povo (agricultor/a) do semiárido em resistir e inovar, a partir de uma nova leitura de não combater a seca, mas sim, produzir e compartilhar conhecimentos de convivência com a realidade semiárida
- A comercialização passou a ser vista ainda mais como uma alternativa de implantar processos em vista a produção de uma alimentação saudável;
- O conjunto das ações desenvolvidas nesta etapa, nos remete a um estado de pertencimento social e do agir coletivamente;
- Foi possível trabalhar junto as famílias a diferenciação do que seja ação emergencial x ação estratégica;
- O respeito a singularidade territorial foi algo de extrema valia e muito bem potencializado durante a execução desta etapa do projeto;
- Ficou evidente que o processo de construção da convivência com o semiárido deve ser constante, mesmo quando o período é de adversidade a exemplo da Pandemia COVID-19;
- Essa etapa potencializou a capacidade das famílias e das instituições na execução de projetos que geram referências em âmbito comunitário, municipal e estadual, destacando a dinâmica e importância do trabalho em rede e de mobilização social;
- A pandemia foi o nosso grande desafio, mas também a oportunidade de repensar estratégias e definir ações de enfrentamento com as adequações necessárias.

Atualização de Diagnósticos

Atividades

- Realização de 112 visitas familiar para atualização do diagnóstico do Agroecossistema familiar.

Resultados

- Famílias com maior conhecimento sobre suas unidades de produção, oportunidades e ideias para inovações a partir das iniciativas estimuladas pelo projeto e os potenciais existentes em seus Agroecossistemas;
- Empoderamento – famílias com maior entendimento em relação aos fluxos entre os subsistemas da sua unidade produtiva acesso ao mercado formal e institucional e a mudança de comportamento produtivo, tendo como base a importância da produção agroecológica dentro de uma perspectiva de sustentabilidade.



Campanha eu apoio o CEPFS

Em comemoração aos seus 35 anos de lutas e conquistas, promovendo melhorias na qualidade de vida de famílias carentes da zona rural do Médio Sertão Paraibano, o CEPFS lançou em 24 de novembro de 2020, a campanha “Eu Apoio o CEPFS”

O objetivo da campanha foi aumentar o número de doadores (as) mensais que passou de 11 para mais de 100 doadores, uma importante conquista para a instituição. Os recursos arrecadados serão utilizados para apoiar iniciativas de fortalecimento institucional e de convivência com o Semiárido que o CEPFS desenvolve, em parceria com organizações de base comunitária e em nível de municípios, com a efetiva participação de camponeses e camponesas, do sertão paraibano.

Artistas que apoiaram a campanha



Lia Sophia
Cantora



Fafá de Belém
Cantora



Targino Gondim
Cantor



Marco André
Cantor



Douglas Silva
Sanfoneiro

Nossas Conquistas 2020



Selo doar de gestão e transparência

Pelo terceiro ano consecutivo o CEPFS conquistou o Selo de Gestão e Transparência do Instituto Doar, desta vez ampliando para o nível A+. A conquista é de grande importância para a instituição pois mantém e amplia a credibilidade institucional.

100 melhores ONGS do Brasil

Em 2020 o CEPFS foi premiado como uma das 100 melhores ongs do Brasil pelo 3º ano consecutivo. Promovido pelo Instituto Doar, o prêmio reconhece organizações por suas boas práticas em quesitos como governança, transparência, comunicação e financiamento. Na edição deste ano o CEPFS recebeu o destaque como uma das duas melhores ONGs do nordeste, na categoria região.



Finalista do prêmio ANA 2020

Em dezembro o CEPFS também foi anunciado como finalista do prêmio ANA (Agência Nacional de Água e Saneamento Básico) 2020, na categoria Organizações Civas, com o projeto Captação de água da chuva para produção de alimentos saudáveis. Essa é a terceira vez que o CEPFS é finalista tendo sido vencedor em duas edições: 2006 e 2019.

Depoimentos

“Morei 10 anos como padre na paróquia de Teixeira, onde está a sede do CEPFS, e pude acompanhar diretamente os seus trabalhos, as suas transparências nas prestações de contas, nos serviços, nos resultados. Acompanhando a seriedade do trabalho, por isso, me engajei com a entidade. É fundamental darmos continuidade a este trabalho, os resultados são brilhantes! E ser solidário é ser humano! Por isso a sua colaboração é importante. Eu sou um colaborador direto, eu apoio o CEPFS!”



Padre Espedito Caetano
Apoiador

“Torço para que as comunidades rurais do sertão tenham a oportunidade de ter uma vida digna, combater a seca e ter acesso aos meios necessários à sua sobrevivência. Por essa razão, a partir de hoje faço parte desse time de colaboradores solidários. Em um país de desigualdades, espero que a minha contribuição, somada a de outras pessoas, possa levar o progresso e mudar a realidade desses brasileiros.”



Rosana Uchôa
Doadora mensal

“Pelo CEPFS já fui beneficiada com uma cisterna e com um kit de higiene e proteção. É muito gratificante saber que temos alguém que se preocupa conosco, nesta pandemia muita gente está precisando de ajuda”



Maria das Neves
Beneficiária



História Inspiradora

O jovem paulistano, Diego Arelano, no dia do seu aniversário (06/11), ao invés de fazer uma festa e brindar com seus amigos resolveu mobilizá-los por meio de uma campanha para arrecadar recursos para apoiar o CEPFS na construção de uma cisterna para uma família de baixa renda. A sua mãe ao tomar conhecimento da atitude do filho se empolgou com a campanha e passou a divulgar no seu local de trabalho, o TRT de São Paulo. Lá ela conseguiu sensibilizar uma amiga que levou para casa um vídeo organizado por Diego.

Ao mostrar o vídeo em casa, sua empregada de origem cearense começou a chorar por fazer memória de quando era criança e sofria muito com a falta d'água. Com isso a filha da senhora amiga da mãe do Diego também se sensibilizou e decidiram fazer uma campanha, em família, chegando a uma arrecadação de R\$ 4.000,00 (quatro mil reais) para apoiar a construção de uma cisterna.

Na campanha desenvolvida pelo Diego que, inicialmente tinha como meta conseguir recursos para uma cisterna, ao final atingiu um montante de R\$R\$ 13.000,00 (treze mil reais). Esse recurso será somado ao recurso arrecadado pela campanha Abrace o Semiárido de modo a possibilitar a construção de 21 cisternas para famílias de comunidades rurais da área de atuação do CEPFS que sonham em ter uma cisterna, mas, não dispõem de condições financeiras.

A bela iniciativa de Diego demonstra empatia com a realidade vivida por muitas famílias que habitam o semiárido, mesmo sem a conhecer de perto. Revela que outro Brasil é possível e outro mundo pode ser possível quando existe solidariedade, quando se pensa no outro e resolve desenvolver iniciativas tão brilhantes como a que o Diego desenvolveu.

Que a história do Diego possa inspirar muitas outras pessoas a desenvolverem iniciativas semelhantes a partir da realidade e necessidade de onde estiverem.

**“Muitas pessoas,
fazendo pequenas coisas,
em muitos lugares,
transformarão o mundo!”**

Transparência

Confira aqui o balanço 2020 em versão resumida

O relatório financeiro completo está disponível em www.cepfs.org.br

Receitas

Saldo do ano anterior	R\$ 754.183,44
Resultado de aplicação financeira	R\$ 7.210,33
Entrada em 2020	R\$ 541.106,78
Total	R\$ 1.302.500,55

Despesas

Projetos	R\$ 137.702,00
Pessoal	R\$ 495.984,02
Veículos e equipamentos	R\$ 48.225,05
Administração	R\$ 49.265,15
Total	R\$ 731.176,22

Saldo Final	R\$ 571.324,33
--------------------	-----------------------

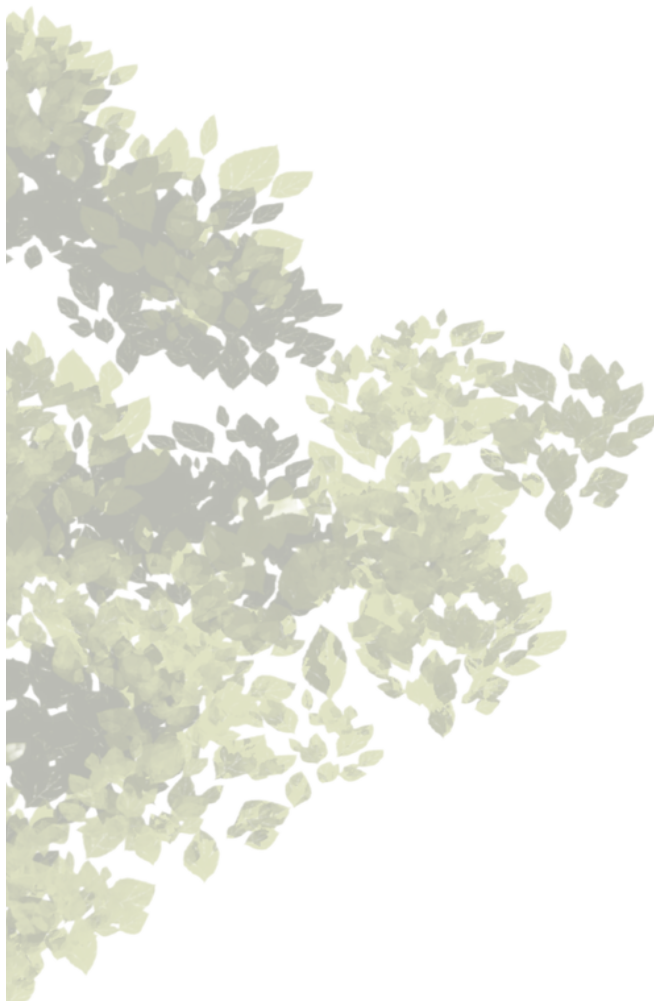

Parceiros Financiadores



Arte: Leandro Alves

Produção de conteúdo: Renalle Benício

Projeto gráfico e Diagramação: Rubens Stanislav

Site: cepfs.org.br

Sede: Rua Felizardo Nunes de Souza, nº 7
Teixeira, Paraíba, Brasil
CEP 58735-000
Tel.: 55 83 3472-2449
E-mail: cepfs@uol.com.br

Redes Sociais:



facebook.com/cepfs.teixeira/



youtube.com/user/TheCEPFS



instagram.com/cepfs